CEDS Madagascar. Une fois au pouvoir, certains n’ont pas retenu les leçons…

***« Avons-nous réussi à faire passer les valeurs auxquelles nous tenons? N’est-il pas plus sage d’arrêter? »*.** Ce passage du discours de Solofo Rasoarahona, Délégué général du CEDS à Madagascar doit faire réfléchir grandement. Et lorsqu’il ajoute :
«
lorsque leurs parcours professionnels sont un échec et, plus particulièrement, quand leur honnêteté intellectuelle ou honnêteté tout court est remise en cause, nos convictions sont alors mises à rude épreuve
,
ce n’est ni par hasard, ni de manière anodine. Il veut faire passer un message que la diplomatie l’empêche de
« développer »
. N’étant pas diplomate mais journaliste jusqu’à mon dernier souffle, je prendrais trois exemples précis.

▸ Noms : RALALA
▸ Prénoms : Roger Pierre
▸ Fonction : Directeur Administratif et Financier du Ministère de la Défense Nationale

Le Général Roger Lala, actuel Secrétaire général de la présidence de Madagascar. Il **a été le président de la toute première promotion du CESD à Madagascar, baptisée Raharinirakа Rahombana et sortie le 25 octobre 2005**
. Sans aucune enquête réelle et approfondie,
il a condamné d'emblée des inspecteurs généraux de l'Etat qui ne faisaient que leur travail avec conscience
. Tout simplement parce des preuves irréfutables impliquent l'actuel Premier ministre, alors ministre de l'Intérieur, dans cette affaire de détournement de deniers publics à Fianarantsoa, au bénéfice de Razaimamonjy Claudine, très proche du couple présidentiel, Hery et Voahangy Rajaonarimampianina.

En bas, à droite, Onitiana Realy en seconde dame de l'Etat, à côté de la ministre de l'Enseignement supérieur

Onitiana Realy, journaliste chevronnée célèbre pour ses critiques envers tous les dirigeants passés . Elle **fait partie de la 7ème promotion du CEDS baptisée Bao Andriamanjato (auditeurs admis 2010-2011)**
. Mais une fois nommée ministre de la population, puis reconduite, elle est tombée dans un mutisme assourdissant, arguant
« la solidarité gouvernementale ».
Le respect de l'éthique appris au CEDS l'inciterait à démissionner. Mais non, elle est même devenue seconde dame lors de la 9ème table ronde des Premières dames du sommet du Comesa où il n'y avait aucune première dame. Même pas Voahangy Rajaonarimampianina.

Béatrice Attalah est issue de la 5ème promotion dénommé Printsy Ratefinanahary (2008-2009) . Actuel ministre des Affaires étrangères, elle est impliquée dans une histoire prouvée de retrait illégal de fonds de la CENI-T dont elle était présidente.

Ce sont les trois personnalités les plus connues du public. Mais il y en a tant d’autres, au comportement peu *"respectable"*, qui gravitent dans les allées de ce régime Hvm/Rajaonarimampianina.

Qui, c'est bien le même homme

[illegible] du CEDS

C. E. D. S.
ENAM
Cérémonie de Graduation
XIIème PROMOTION
Année académique 2015 - 2016
Jeudi 20 Octobre 2016
Promotion Blaise Rabelafika
" Ceux qui ont le privilège de savoir ont le devoir d'agir ", Albert EINSTEIN
www.madagate.org

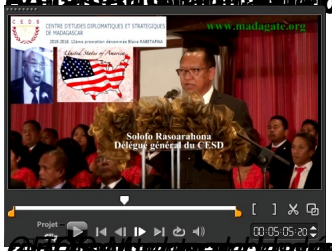
www.madagate.org
Solofo Rasoarahona
Délégué général du CESD

www.madagate.org

www.madagate.org

www.madagate.org

Bakoutanis du CEDSAbel, consultant en NTIC et communication, major de cette 12ème

www.madagate.org

****

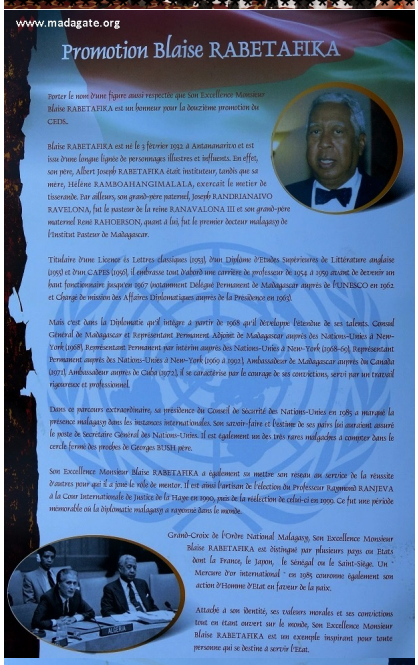
www.madagate.org
Promotion Blaise RABETAFIKA
Porter le nom d'une figure aussi respectée que Son Excellence Monsieur Blaise RABETAFIKA est un honneur pour la douzième promotion du CEDS.
Blaise RABETAFIKA est né le 3 février 1932 à Antananarivo et est issu d'une longue lignée de personnages illustres et influents. En effet, son père, Albert Joseph RABETAFIKA était instituteur, tandis que sa mère, Hélène RAMBOAHANGIMALALA, exerçait le métier de tisserande. Par ailleurs, son grand-père paternel, Joseph RANDRIANAIVO RAVELONA, fut le pasteur de la reine RANAVALONA III et son grand-père maternel René RAHOERSON, quant à lui, fut le premier docteur malagasy de l'Institut Pasteur de Madagascar.
Titulaire d'une Licence ès Lettres classiques (1955), d'un Diplôme d'Etudes Supérieures de Littérature anglaise (1956) et d'un CAPES (1956), il embrasse tout d'abord une carrière de professeur de 1954 à 1959 avant de devenir un haut fonctionnaire jusqu'en 1967 (notamment Délégué Permanent de Madagascar auprès de l'UNESCO en 1962 et Chargé de mission des Affaires Diplomatiques auprès de la Présidence en 1963).
Mais c'est dans la Diplomatie qu'il intègre à partir de 1968 qu'il développe l'étendue de ses talents. Consul Général de Madagascar et Représentant Permanent Adjoint de Madagascar auprès des Nations-Unies à New-York (1968), Représentant Permanent par intérim auprès des Nations-Unies à New-York (1968-69), Représentant Permanent auprès des Nations-Unies à New-York (1969 à 1972), Ambassadeur de Madagascar auprès du Canada (1972), Ambassadeur auprès de Cuba (1972), il se caractérise par le courage de ses convictions, servi par un travail rigoureux et professionnel.
Dans ce parcours extraordinaire, sa présidence du Conseil de Sécurité des Nations-Unies en 1985 a marqué la présence malagasy dans les instances internationales. Son savoir-faire et l'estime de ses pairs lui auraient assuré le poste de Secrétaire Général des Nations-Unies. Il est également un des trois rares malagasches à compter dans le cercle fermé des proches de Georges BUSH père.
Son Excellence Monsieur Blaise RABETAFIKA a également sa mettre son réseau au service de la réussite d'autres pour qui il a joué le rôle de mentor. Il est aussi l'artisan de l'élection du Professeur Raymond RANJEVA à la Cour Internationale de Justice de la Haye en 2000, puis de la réélection de celui-ci en 2009. Ce fut une période mémorable où la diplomatie malagasy a rayonné dans le monde.
Grand-Croix de l'Ordre National Malagasy, Son Excellence Monsieur Blaise RABETAFIKA est distingué par plusieurs pays ou Etats dont la France, le Japon, le Sénégal ou le Saint-Siège. Un " Mercure d'or international " en 1985 couronne également son action d'Homme d'Etat en faveur de la paix.
Attaché à son identité, ses valeurs morales et ses convictions tout en étant ouvert sur le monde, Son Excellence Monsieur Blaise RABETAFIKA est un exemple inspirant pour toute personne qui se destine à servir l'Etat.

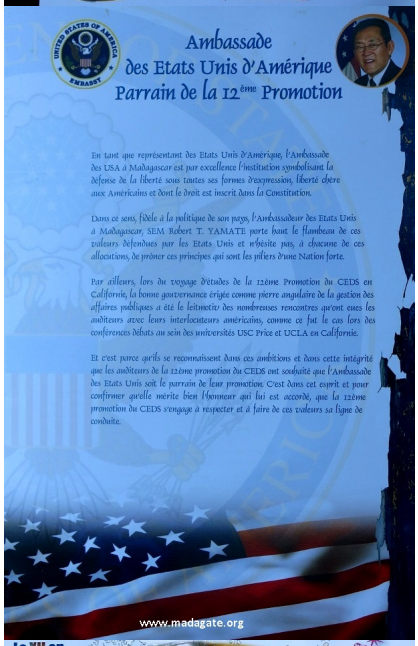
Ambassade
des Etats Unis d'Amérique
Parrain de la 12ème Promotion
En tant que représentant des Etats Unis d'Amérique, l'Ambassade des USA à Madagascar est par excellence l'institution symbolisant la défense de la liberté sous toutes ses formes d'expression, liberté chère aux Américains et dont le droit est inscrit dans la Constitution.
Dans ce sens, fidèle à la politique de son pays, l'Ambassadeur des Etats Unis à Madagascar, SEM Robert T. YAMATE porte haut le flambeau de ces valeurs défendues par les Etats Unis et n'hésite pas, à chacune de ces allocutions, de prôner ces principes qui sont les piliers d'une Nation forte.
Par ailleurs, lors du voyage d'études de la 12ème Promotion du CEDS en Californie, la bonne gouvernance érigée comme pierre angulaire de la gestion des affaires publiques a été le leitmotiv des nombreuses rencontres qu'ont eues les auditeurs avec leurs interlocuteurs américains, comme ce fut le cas lors des conférences débats au sein des universités USC Price et UCLA en Californie.
Et c'est parce qu'ils se reconnaissent dans ces ambitions et dans cette intégrité que les auditeurs de la 12ème promotion du CEDS ont souhaité que l'Ambassade des Etats Unis soit le parrain de leur promotion. C'est dans cet esprit et pour confirmer qu'elle mérite bien l'honneur qui lui est accordé, que la 12ème promotion du CEDS s'engage à respecter et à faire de ces valeurs sa ligne de conduite.
www.madagate.org

LAS VEGAS
LOS ANGELES
www.madagate.org

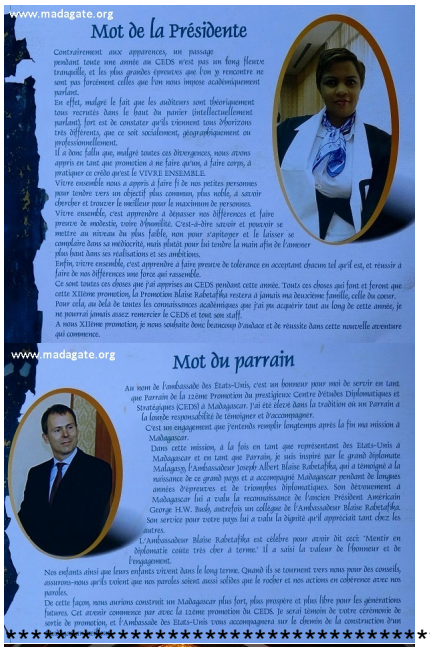
www.madagate.org
Mot de la Présidente
Contrairement aux apparences, un passage pendant toute une année au CEDS n'est pas un long fleuve tranquille, et les plus grandes épreuves que l'on y rencontre ne sont pas forcément celles que l'on nous impose académiquement parlant.
En effet, malgré le fait que les auditeurs sont théoriquement tous recrutés dans le haut du panier (intellectuellement parlant), fort est de constater qu'ils viennent tous d'horizons très différents, que ce soit socialement, géographiquement ou professionnellement.
Il a donc fallu que, malgré toutes ces divergences, nous avons appris en tant que promotion à ne faire qu'un, à faire corps, à pratiquer ce crédo qu'est le VIVRE ENSEMBLE.
Vivre ensemble nous a appris à faire fi de nos petites personnes pour tendre vers un objectif plus commun, plus noble, à savoir chercher et trouver le meilleur pour le maximum de personnes.
Vivre ensemble, c'est apprendre à dépasser nos différences et faire preuve de modestie, voire d'humilité. C'est-à-dire savoir et pouvoir se mettre au niveau du plus faible, non pour s'apitoyer et le laisser se complaire dans sa médiocrité, mais plutôt pour lui tendre la main afin de l'amener plus haut dans ses réalisations et ses ambitions.
Enfin, vivre ensemble, c'est apprendre à faire preuve de tolérance en acceptant chacun tel qu'il est, et réussir à faire de nos différences une force qui rassemble.
Ce sont toutes ces choses que j'ai apprises au CEDS pendant cette année. Toutes ces choses qui font et feront que cette XIIème promotion, la Promotion Blaise Rabetafika restera à jamais ma deuxième famille, celle du coeur.
Pour cela, au delà de toutes les connaissances académiques que j'ai pu acquérir tout au long de cette année, je ne pourrai jamais assez remercier le CEDS et tout son staff.
A nous XIIème promotion, je nous souhaite donc beaucoup d'audace et de réussite dans cette nouvelle aventure qui commence.
www.madagate.org
Mot du parrain
Au nom de l'ambassade des Etats-Unis, c'est un honneur pour moi de servir en tant que Parrain de la 12ème Promotion du prestigieux Centre d'études Diplomatiques et Stratégiques (CEDS) à Madagascar. J'ai été élevé dans la tradition où un Parrain a la lourde responsabilité de témoigner et d'accompagner.
C'est un engagement que j'entends remplir longtemps après la fin ma mission à Madagascar.
Dans cette mission, à la fois en tant que représentant des Etats-Unis à Madagascar et en tant que Parrain, je suis inspiré par le grand diplomate Malagasy, l'Ambassadeur Joseph Albert Blaise Rabetafika, qui a témoigné à la naissance de ce grand pays et a accompagné Madagascar pendant de longues années d'épreuves et de triomphes diplomatiques. Son dévouement à Madagascar lui a valu la reconnaissance de l'ancien Président Américain George H.W. Bush, autrefois un collègue de l'Ambassadeur Blaise Rabetafika.
Son service pour votre pays lui a valu la dignité qu'il appréciait tant chez les autres.
L'Ambassadeur Blaise Rabetafika est célèbre pour avoir dit ceci: 'Mentir en diplomatie coûte très cher à terme.' Il a saisi la valeur de l'honneur et de l'engagement.
Nos enfants ainsi que leurs enfants vivent dans le long terme. Quand ils se tournent vers nous pour des conseils, assurons-nous qu'ils voient que nos paroles soient aussi solides que le rocher et nos actions en cohérence avec nos paroles.
De cette façon, nous aurions construit un Madagascar plus fort, plus prospère et plus libre pour les générations futures. Cet avenir commence par avec la 12ème promotion du CEDS. Je serai témoin de votre cérémonie de sortie de promotion, et l'Ambassade des Etats-Unis vous accompagnera sur le chemin de la construction d'un

****

www.madagate.org

****

www.madagate.org

www.madagate.org

www.madagate.org

www.madagate.org
acer

www.madagate.org

www.madagate.org

Le Brodeur du Général de Division, l'Ancien académique Richard,

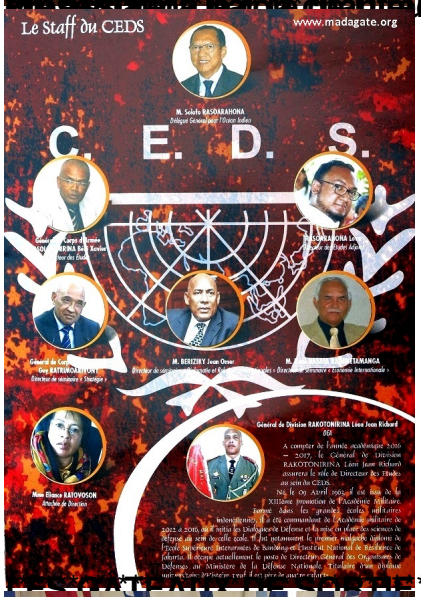

DE CETTE 12ème PROMOTION

www.madagate.org

www.madagate.org

www.madagate.org

www.madagate.org

www.madagate.org

www.madagate.org

PHOTOS SOUVENIRS DE LA 12ème PROMOTION BLAISE RABETAFIKA DU CEDS

TOUS LES NOMS ICI